



Contents

特集 令和 こんな時代にしたい!...2・3 / 新任教員の紹介...4 / 開校130周年記念棟「緑の丘」完成!!...5
 交換留学生の横顔...9 / KOMAZAWA NEWS...12・13
 活躍する卒業生 渋谷エクセルホテル東急 客室支配人 松本 薫さん...16

令和 こんな時代にしたい!

何事も一度きりなので後悔のないように取り組むようにしています。令和に入ってもより全力で勢いを大事にしたい!



経済学部現代応用経済学科3年
野村 航生 さん



法学部政治学科3年
山口 令奈 さん

平成は事件や災害が多い時代でしたが、令和は穏やかで一人ひとりが伸びやかに暮らせることを願います。



文学部英米文学科3年
松田 航平 さん

私の名前にもある「令」には「良い」という意味があり、時代と名前に恥じない「良い」方向に飛躍したい!

新たなステージに進んでも、ボクシングで培った基本の「ジャブ」を打ち続けたい!



経済学部商学科4年
藤山 義範 さん



文学部国文学科3年
谷口 桃歌 さん

初心を忘れず、可愛げのある大人になりたい!

4年生になるまでに、出雲・全日本・箱根にエースとして出場し、優勝するために日々練習に励んでいきます!



経済学部経済学科1年
田澤 廉 さん

一転語

新元号「令和」は『万葉集』を出典とした。「初春令月、気淑風和」という漢文体の序の一節に拠る。「令和」は熟した表現ではなく、一文の中の二つの漢字を組み合わせたものである。造語に他ならないが、そのようなやり方は「昭和」、「平成」もそうで、珍しいものではない。「昭和」の典拠は『書経』の「百姓昭明、協和萬邦」であるが、これと同じ箇所から江戸時代の元号「明和」ができています。◆出典が明確

である以上、単に漢字の意味を辞書で引き当てただけでなく、出典に即して理解することが望まれる。この表現は、大宰府で伴旅人が主催した梅花の宴の描写であることも紹介され、『万葉集』や大宰府に関心が寄せられたのは、古代日本への関心を引き出す点で意味がある。◆ちなみに、『万葉集』では、「令」は大半が「～させる」という使役の意味を示し、「和」は意味を有する場合、その前に存在する歌に同調するような歌を詠むことに使われている。つまり、万

葉歌人が「令和」という連なりを見たら、「歌を作られるのだな」と思ったに違いない。それはそれで御機嫌な意味合いだが、歌を作れない人には試練でしかない。◆知らないことは少なくない。知ると潤いが生まれることもある。知らなくても生きていけるところはある。現代が現代だけで成り立つはずもなく、前の時代から受け継がれたもの、受け継がなかったものを知りながら今を大切にしたいものである。「知」へ貪欲であることは大学で生きる証でもある。



経営学部経営学科3年
甚野 日菜子 さん

時代が変わっても、大学を卒業しても、変わらず落ちついて適度に楽しく過ごしたいなあ！

大学生活、私生活、そして令和、異常気象に負けなくらい熱く生きる！（気温だけのご勘弁を・・・）



経済学部現代応用経済学科3年
小島 岳人 さん



GMS 学部GM 学科3年
相生 未咲 さん

改元を節目に、様々なことにチャレンジし、新しい自分を見つけるためにRestart！



GMS 学部GM 学科4年
立川 透 さん

プロゲーマーとして、eスポーツの世界大会での優勝を目標に、日々の練習を頑張ります！

長谷部 八朗 学長



駒大生の皆さんには
希望(人望)と柔和の心を具え
「令和」の大空へと
羽ばたいてほしい！



文学部社会学科社会学専攻1年
原沢 孝佳 さん

何がなんでも結果を残すという強い信念を持ち、必ず日本一をとり、結果にこだわった時代にしたい！



文学部心理学科2年
中山 結菜 さん

電気美術研究部の活動、公認心理師の勉強、趣味にバイト、全て並立させて頑張りたい！



経営学部経営学科3年
安藤 光平 さん

チアリーディング部 BLUE JAYS で、演技の完成度向上や新技習得のためにチャレンジし続けたい！



仏教学部仏教学科4年
近藤 志保 さん

大学で出会った、自分が打ち込めるものの一つ。令和でも勉強を続けたい！

※GMS学部GM学科・グローバル・メディア・スタディーズ学部グローバル・メディア学科

標語「令和 こんな時代にしたい！」

備えあれば、
憂いは、なし。

ペンネーム：もみじまんじゅう
解説：何度も声に出して言いたくなります。私たちの未来のために備えられることは...

冷房の
入れ過ぎ注意
忘れずに

ペンネーム：読み人はサンタクロース
解説：夏はレ・イ・ワを心がけましょう！

REIWA
is
EEWA

ペンネーム：ミニットマン
解説：良い和が生まれるかもしれません。

頼れよ
美しき魂

ペンネーム：独愼太郎
解説：やはり、令和は心ではなく魂だ！

■ ■ 新任教員の紹介 ■ ■



文学部地理学科地域環境研究専攻
准教授 **小野 映介**
自然地理学



文学部歴史学科日本史学専攻
教授 **林 譲**
日本中世史



文学部心理学科
教授 **岩城 達也**
生理心理学



文学部心理学科
教授 **長谷川 孝治**
社会心理学



文学部心理学科
講師 **久羽 康**
臨床心理学



経済学部商学科
准教授 **中西 大輔**
マクロマーケティング



経済学部現代応用経済学科
教授 **吉田 健太郎**
アントレプレナーシップ論・事業創造論



経営学部経営学科
講師 **山邑 紘史**
経済政策



医療健康科学部診療放射線技術科学科
講師 **渡邊 雄一**
診療放射線技術学



GMS 学部 GM 学科
准教授 **梅田 道生**
政治過程論・計量政治学



GMS 学部 GM 学科
助手 **張 騰飛**



総合教育研究部文化学部門
講師 **永岡 崇**
宗教学・宗教史



総合教育研究部自然科学部門
講師 **高橋 博之**
天文学



総合教育研究部外国語第一部門
准教授 **ロッケル, キム フォレスター**
民族音楽学、言語学



総合教育研究部外国語第一部門
助教 **クナート, ハナ ローズ**
応用言語学



総合教育研究部スポーツ・健康科学部門
助教 **深井 正樹**
クラブマネジメント



法曹養成研究科
准教授 **藤田 真樹**
商法、会社法

※GMS学部GM学科・・・
グローバル・メディア・スタディーズ学部
グローバル・メディア学科

開校130周年記念棟 「緑の丘」完成!!

開校130周年記念棟「緑の丘」が完成しました。建物の周囲には、駒沢キャンパスと駒沢オリンピック公園とを南北に結ぶ「自然軸」の構想に基づき、大学のシンボルツリーである楠かすのをはじめとした様々な樹木を植栽しています。



「緑の丘」は1階建てとなっており、「緑の丘スタジオSEED」・「緑の丘スタジオMOON」と名付けられたサークル利用優先スペースが2室、非常時の備蓄品を収納する災害用備蓄倉庫が1室設けられています。



サークル利用優先スペース2室は、「スタジオ」という名称のとおり、音楽・演劇等の課外活動を行うことができるよう防音構造とし、音響・照明設備等を設置可能とする天井からの吊りバトンや、暗転を可能とする暗幕を設置しています。

6月3日（月）～7日（金）の間には、竣工を記念して、スタジオSEED・MOONにてサークル発表イベントを開催しました。14団体のサークルが公演や展示などを行い、延べ500人以上の学生がイベントに来場しました。



屋上は「緑の丘テラス」と名付けられたテラスにテーブルと椅子が設置され、緑に囲まれた環境の中で休憩や歓談をする学生で賑わい、憩いの場となっています。



災害用備蓄倉庫には非常時に備えて、飲料水・非常食・衛生用品等を備蓄します。

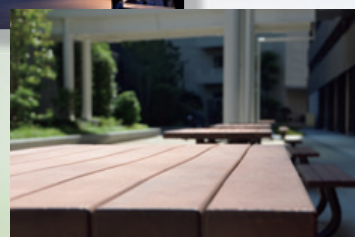

イマドキの駒大生を調査!

あなたはどっち派!?

行くなら?

好きなのは?

空きコマで休憩するなら?

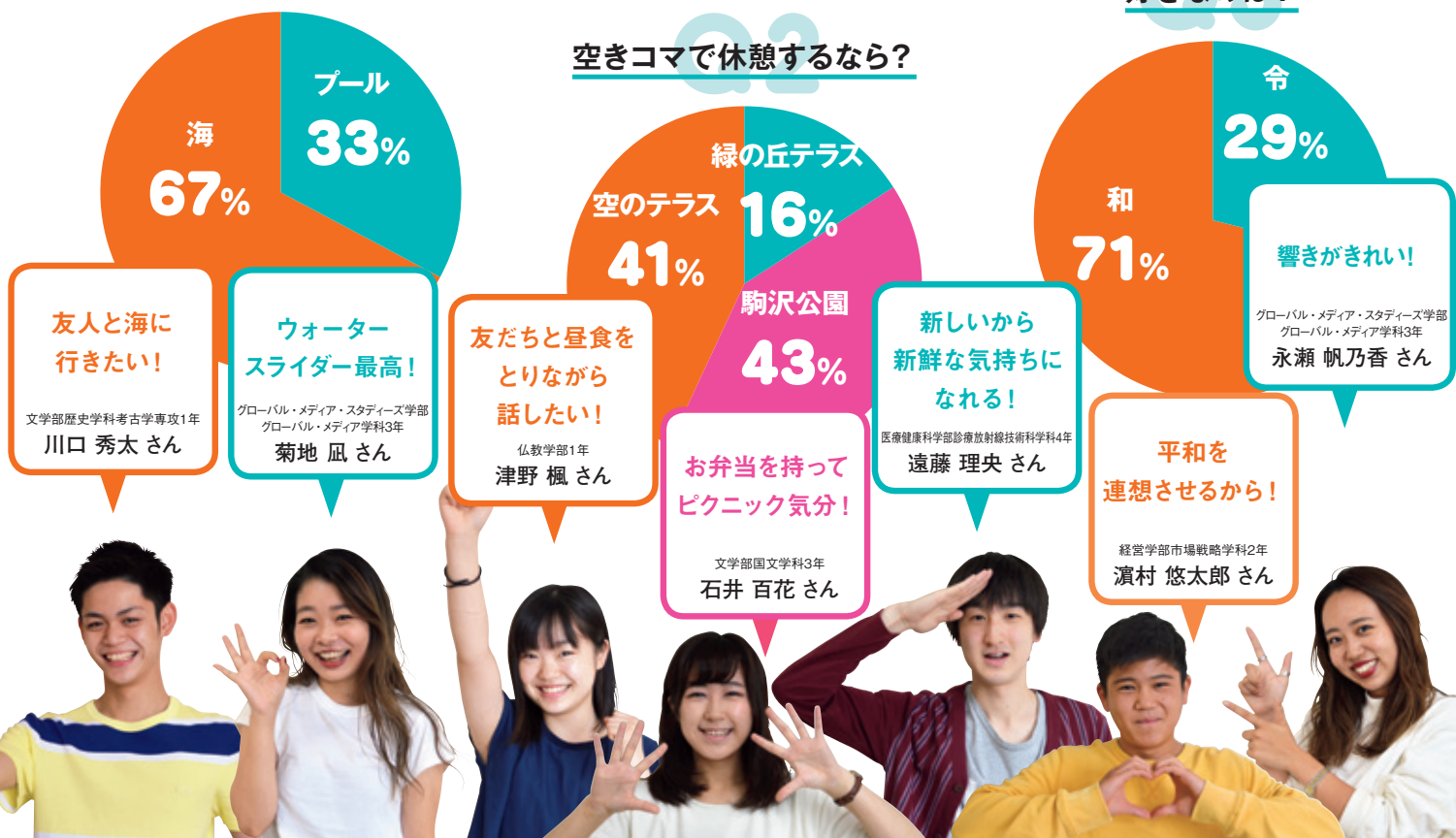

KOMADAI QUIZ

Q.1

駒澤大学の前身は江戸時代の僧侶の学校「旃檀林」ですが、センダンの花はどれ?



KOMADAI QUIZ

Q.2

駒沢キャンパスで一番古い建物は禅文化歴史博物館ですが、二番目に古い建物は?

- A. 1号館
- B. 7号館
- C. 図書館
- D. 第1研究館

応募方法

■ 正解者の中から抽選で5人の方に駒大オリジナルグッズ「サーモスタンプラー」・「Tシャツ」・「マフラータオル」をプレゼント。右記QRコードよりフォーマットに沿って応募してください。必ず氏名・学生番号を明記してください(記入がない場合は無効となります)。応募は一人一回のみ有効です。応募締切は、8月30日(金)です。当選者には総務部広報課より連絡します。クイズの正解は学園通信339号で発表します。



日本全国、
世界からも学生が集う駒大。
故郷のいろんなことを
アピールしていただきます。

お国自慢

第9回



文学部歴史学科
考古学専攻2年

仲宗根 李菜

出身高校：
沖縄県立球陽高等学校

今回のお国自慢

沖縄県



南城市
イメージキャラクター
なんじい

石垣島、宮古島、竹富島、西表島など様々な離島で構成されており、どの島も素敵な特徴を持っています。

本島から飛行機に乗らないと行けない島もあれば、フェリーや車でも行ける島もあるので、沖縄に来ることがあれば色々な島を巡ることをオススメします！沖縄

〈沖縄県〉ってこんなところ

私の出身地である沖縄県は、年間を通して暖かい気候が有名な魅力溢れる地域です。沖縄県は本島の他に

そばも島によって味が少し違っていたりするのでぜひ食べてみてください。

沖縄には方言や食べ物など特徴的なものがたくさんありますが、一番はやはり白い砂浜に青く透き通った「海」です。夏の暑い時期になると海に行く人が増えますが、沖縄の海で水着を着ているのは県外の人、洋服を着て入っているのが沖縄の人、という面白い見分け方もあります。皆さんもぜひ沖縄に来て試してみてください！

仲宗根さんのおすすめ

食べ物

『タコライス』

メキシコ風アメリカ料理であるタコの具材を白米にのせたもので、年配の方から子どもまで幅広く人気がある沖縄料理です。県内の多くのお店でタコライスを販売しており、最近ではオムライスとタコライスを合体させた「オムタコ」も人気です。



観光地

『竹富島』

沖縄の伝統的な古民家が多く残されている島です。島内を水牛車や自転車で周ることができ、沖縄らしいのんびりとした時の流れを感じることができます。水牛車に乗りながら聴く三線の音色は格別です！



写真提供：竹富町観光協会

これぞ沖縄弁！

【あふあー】

意味：気まずい状況を表す時に使う言葉

例文：さっき、友だちだと思って声かけた人が知らない人であふあーだった…。

障がい学生支援スタッフ募集

～ノートテイクーとして活躍しませんか？～

本学では障がい学生をサポートする学生スタッフが多数活躍しています。活動は有償ボランティアです。あなたも一員に加わりませんか？

ノートテイクーとは…

2人ペアとなって聴覚障がい学生とともに授業に出席し、授業の内容をリアルタイムで伝える学生スタッフのことです。講義の音情報を文字に起こすことで、障がい学生が他の学生と同等の情報が得られるようにします。主にノートPCを使用したPCテイクを行っており、定期的な練習会で腕を磨きます。



「PCテイク体験会」の様子

問い合わせ

学生部 学生支援相談課
(禅研究館2階)

03-3418-9755
shien@komazawa-u.ac.jp



あなたも地域の清掃活動に参加しませんか？

～駒沢大学地域環境クリーン活動 参加者募集について～

本学は、恒常的に地域貢献を図る活動の一環として、毎月、また定期的に駒沢キャンパスと大学周辺地域の清掃を行う「地域環境クリーン活動」を実施しています。現在、この活動への学生ボランティアを募集しています。

月例

実施日 7月17日(水)・9月24日(火)・10月18日(金)・
12月16日(月)・1月27日(月)・2月20日(木)・
3月10日(火)

時間

14:45～15:30
※5分前に本部棟2階受付郵便室前集合

集中

実施日 11月5日(火)・7日(木)・9日(土)・11日(月)・
13日(水)・15日(金)

時間

10:45～11:30、14:45～15:30
※5分前に本部棟2階受付郵便室前集合

内 容	駒沢大学駅から大学までの通学路や大学近辺の清掃、大学構内の環境美化
申込方法と期限	●申込方法：KONECOを確認し、「地域環境クリーン活動ボランティア」に掲載しているフォームから必要事項を入力し、送信する。 ●申込期限：参加希望日の3日前
問い合わせ	学生部①番窓口（連絡先：03-3418-9064） 事務取扱時間：平日 9:00～18:00 土曜 9:00～12:00

中世インドの料理本

仏教学部 准教授

加納 和雄



私は普段、サンスクリット語(古代インド語)で書かれた仏典の研究をしています。あるとき、サンスクリット語で書かれたカレー(インド料理)のレシピ本が存在することを知り、最近では専らそれを研究しています。まず原文を翻訳し、食材を同定して、レシピを再現します。そして最後には、プロのインド料理人にご協力いただき、料理を再現します。その様子は、本の中にも書かせていただきました(井坂・山根編『食から描くインド』、春風社、2019年)。そのレシピの名前は『料理の鏡』。中世の南インドの宮廷料理本です。総菜から甘味に至るまで実に様々なレシピが収録されています。

インド料理というと、一般には、ピリリと辛いイメージだと思います。ところが本書には辛さのもとになる赤トウガラシが一切でてきません。実は赤トウガラシは、コロンブスがアメリカ大陸から持ち帰ってくるよりも前には、ヨーロッパでもアジアでも使われていませんでした。つまり16世紀以前のインド料理に、赤トウガラシは入ってなかったのです。そして『料理の鏡』は、そのような失われたインド料理を文字に残した、貴重な料理本であることがわかりました。もちろん赤トウガラシがなくても、インドには昔から独自の香辛料文化が根付いていて、そのレシピ本の料理は、味に奥行きのある優れたものです。その中で使用される20種類以上の香辛料は、今でもインド料理には欠かせません。いずれ、インド食文化の原風景の一面面を忠実に伝えるこの料理本を、一般家庭でも使えるレシピ本として世に出せればと思っています。

文学に描かれた動物

文学部 講師

大淵 利春



イギリスの小説を研究している中、文学に描かれた動物に関心をもつようになりました。イギリスでは19世紀からペットを飼うことがブームになりましたが、その反面、動物の虐待も目立つようになります。犬を例にとってみれば、愛玩動物として飼育される犬の数が増える一方、捨て犬も増え、ロンドンの町中には迷い犬があふれ、彼らに対する蛮行が町のあちこちで見られるような状態でした。

ペットの飼育数の増加に伴い、文学の中に動物が描かれることも増えます。作家たちは作品の中に動物たちがおかれた苛酷な環境を描きこみ、問題提起したのです。その中には、動物の待遇改善という成果に結びついた作品もあり、次第にイギリス社会に少なからぬ影響を及ぼすようになります。

例えば、日本でもアニメで有名な『フランダースの犬』の作者・ウィーダは作品内で繰り返し動物の待遇改善を訴えました。彼女はたいへんな愛犬家で、犬が中心的役割を果たす作品をたくさん書いています。『フランダースの犬』のパトラッシュがそうであるように、ウィーダの作品に登場する犬はしばしば人間に虐げられますが、ウィーダは人間と動物は同等の存在であると主張しています。

19世紀には動物虐待が横行したイギリスも、現在では動物愛護の先進国と言われています。一方、動物との付き合い方において日本人は多くの問題を抱えているように思われます。ウィーダらイギリスの作家の作品を読むことで、現在の日本が抱える問題を解決するヒントが得られるかもしれません。

盂蘭盆会

総合教育研究部 講師 永岡 崇

現代人の生活が伝統的習俗から縁遠くなってきているとはいえ、お盆が単なる「ちょっと長めのお休み」ではなく、先祖や死者と深くかかわるものであることはご存知だろう。そもそもは盂蘭盆会といって、餓鬼道に墮ちて苦しむ亡母を救うために、ご馳走を僧侶に供養したという目連尊者の伝説に基づく仏教行事である。こうして供養すると、健在の父母は長生きをすることができ、亡くなった父母や前世の父母も苦しみから救われると『盂蘭盆経』は説く。盂蘭盆会は本来7月15日だが、新暦が採用されてから、日本ではひと月遅れで行うのが主流になっている。

ただ、私たちが知る日本の「お盆」を作ったのは、仏教だけではない。民俗学者の折口信夫は、日本には古来、先祖の霊魂(精霊)が年に何回か子孫の住む場所に戻ってくるという信仰があり、それが外来の盂蘭盆会と結びついたのだと説明している。だからお盆には先祖の霊を

招き迎え、もてなすのだが、同じように怨霊や悪霊もやってくると考えられていたという。折口によると、この怨霊・悪霊を追い払うための念仏踊りが盆踊りのルーツとなった(『古代研究 第一部』)。

かつてのお盆には、死者への「懐かしさ」と「畏怖」の感覚が共存していたのだろう。今ではそうした心意はほとんど失われているが、お盆の行事に死者へのリアルな想像力が埋め込まれていると考ええると、なかなか面白い。社会が合理化され、死者の占める位置などどこにもないようにみえる現在だからこそ、お盆は死者と生者が繋がりを伝えた生き方を伝える貴重な記憶装置なのだ。



福島ゼミでは「グローバル化」を鍵概念に、あらゆる場面で変化のスピードが加速する現代社会の中で、人びとの暮らしや生活の視点から、様々な課題を研究しています。また、自主的に組織しているチームでは、子ども、不平等、土地収奪などをテーマに授業時間外にも小さな学習会を行っています。

2019年3月には7泊9日で、カンボジア研修旅行に行きました。観光コースではない旅程では、カンボジア現代史の負の遺産を学習すると同時に、農村女性の自立支援活動の視察、幼稚園や小学校、エイズや障がい者施設、孤児院などを訪問してボランティア活動や交流を行いました。孤児院の子どもたちとの交流は、最初こそ緊張した雰囲気でしたが、あらかじめ準備していた割りばし鉄砲や輪投げなど、日本の縁日を演出した遊びでお互いの距離が縮まり、笑顔を共有することができました。帰国後には報告書を編集発行し、帰国報告会を開催しました。「百聞は一見にしかず」を再認識する貴重な経験になり、

今後は一つひとつの場面を振り返りながら学習に活かしたいと思います。

最後に、福島ゼミは経済学部ゼミナール連合の幹事ゼミとして、11月10日（日）開催の全学的な研究交流イベント「学生シンポジウム」を運営面からサポートする責任のある役割を得ました。このシンポジウムを成功させ、学部を越えたゼミ間の交流にも貢献していきたいと考えています。



交換留学生の横顔

キャンパスで見かけたら、声をかけてください



チン ゴウ
陳 傲
経営学部経営学科 交換留学生
淡江大学(台湾)

淡江大学からの交換留学生の陳傲と申します。この度、我が校の代表として駒澤大学に来ることができ、大変光栄に思います。

日本に来たばかりの時、物事の新鮮さや期待とともに、未知の経験に対しての不安や恐怖を抱えていました。しかし、海外で一人暮らしをするにつれ、自分だけでなく他の留学生たちにも良い経験になると思えるようになりました。

月日が経つのは早いもので、あっという間に2ヶ月が過ぎてしまいました。家事や学習にずいぶんと時間をかけましたが、徐々に日本での生活に慣れてきて、更に日本の文化と歴史に自分自身が惹かれていくと感じています。時々、好きなバンドの歌を聞きながら日本に来た理由を良い意味で自問自答しています。

もし、この1年間何を学びたいかと訊かれたら、批判的思考力と正しい判断力の二つを身につけたいと返答します。人生という旅はまだまだ始まったばかりで、これからが本番です。留学の経験を通して自分自身の視野を広げることで、日本だけでなく欧米でも中国でも活躍できるようになりたいと思います。



後列左から(留学生+研究員)

東国大学校(韓国)	国文学科	ファン インウク
淡江大学(台湾)	グローバル・メディア学科	林 青沂
エクス・マルセイユ大学(フランス)	国文学科	Tchamitchian, Adrien
ラッペーンランタ大学(フィンランド)	グローバル・メディア研究科	Flykt, Kimmo
アーカンソー工芸大学(アメリカ)	グローバル・メディア学科	Martinez, Saul
ファイユーム大学(エジプト)	文学部 研究員	Khater, Mohamed Hussein

前列左から(留学生)

東国大学校(韓国)	商学科	Kim, Yuna
華東師範大学(中国)	経営学科	Gu, Yinyi
カリフォルニア州立大学ロサンゼルス校(アメリカ)	市場戦略学科	山上 瑞花
淡江大学(台湾)	経営学科	陳 傲
義守大学(台湾)	社会学科	鍾 品儀
義守大学(台湾)	社会学科	吳 宛庭

欠席

華東師範大学(中国)	英米文学科	蔡 琳童
------------	-------	------

海外留学相談窓口について

種月館(3号館)5階に設置された海外留学相談窓口では、海外留学経験のある専門スタッフが丁寧に対応します。授業の合間や空き時間に是非、お気軽にご利用ください。



場 所 種月館(3号館)5階
開 室 日 月～金(授業期間中)
開室時間 11:00～13:00、14:00～17:30

予約フォーム
QRコード

平成30年度決算について

学校法人駒澤大学の平成30年度決算は、監事および公認会計士の監査を経て、令和元年5月30日の理事会・評議員会において承認されました。

1. 資金収支計算書

【収入の部】

前年度繰越支払資金を除いた当年度収入は240億6,078万円となりました。主な項目は学生生徒等納付金収入158億4,513万円。入学検定料などの手数料収入12億4,712万円。教育後援会・同窓会等の後援団体、KUサポート等からの寄付金収入2億1,431万円。国や地方公共団体からの補助金収入16億4,642万円。私学退職金財団等交付金などの雑収入7億8,688万円。授業料・入学金等の前受金収入61億2,172万円。各種引当特定資産取崩等のその他の収入58億1,882万円。これらに資金収入調整勘定、前年度繰越支払資金等を加えた収入の部合計は、388億9,343万円となりました。

【支出の部】

翌年度繰越支払資金を除いた当年度支出は260億247万円となりました。主な項目は人件費支出105億8,139万円。教育活動・研究活動・学生生活支援などの教育研究経費支出46億6,691万円。教育・研究を間接的に支援する管理経費支出8億9,279万円。日本私立学校振興・共済事業団、市中銀行等への借入金等返済支出10億8,769万円。駒澤大学附属苫小牧高等学校生徒寮建設工事、駒澤大学祖師谷寮・野球場再整備工事、駒澤大学開校130周年記念棟建設工事等の施設関係支出20億6,065万円。駒澤大学図書館システム、1号館PC教場システムなどの各種システムの更新など教育研究等に要する機器備品や図書などの設備関係支出4億634万円。各種引当特定資産への繰入等の資産運用支出63億3,447万円。これらに資金支出調整勘定、翌年度繰越支払資金等を加えた支出の部合計は、388億9,343万円となりました。

2. 事業活動収支計算書

【経常収支】

①教育活動収支

学生生徒等納付金や経常費等補助金などの教育活動収入計から人件費、教育研究経費、管理経費などの教育活動支出計を差し引いた教育活動収支差額は20億5,745万円の収入超過となりました。なお、この支出のうち減価償却額は19億9,229万円です。

②教育活動外収支

受取利息・配当金等による教育活動外収入計から借入金等利息等による教育活動外支出計を差し引いた教育活動外収支差額は2,689万円の収入超過となりました。

教育活動収支差額と教育活動外収支差額の合計額である経常収支差額は20億8,434万円の収入超過となりました。

【特別収支】

有価証券の償還等による資産売却差額や施設設備に関する寄付金・補助金などの特別収入計から資産処分差額などの特別支出計を差し引いた特別収支差額は45億3,539万円の支出超過となりました。なお、この支出のうち、46億7,247万円は苫小牧駒澤大学の設置者変更に伴う資産処分差額によるものです。

【収支差額】

経常収支差額と特別収支差額の合計額である基本金組入前当年度収支差額は24億5,104万円の支出超過となり、ここから基本金組入額32億7,449万円を差し引いた当年度収支差額は57億2,553万円の支出超過となりました。

苫小牧駒澤大学の設置者変更に伴う基本金84億8,708万円を取崩した後の翌年度繰越収支差額は165億6,928万円の支出超過となりました。

なお、各活動収支の事業活動収入の部を合計した事業活動収入計は205億249万円、事業活動支出の部を合計した事業活動支出計は229億5,353万円となりました。

3. 貸借対照表について

【資産の部】

本年度末の資産総額は942億6,206万円（前年度比49億2,805万円減）となりました。有形固定資産は、駒澤大学附属苫小牧高等学校生徒寮、駒澤大学祖師谷屋内練習場建設等により増えたものの、苫小牧駒澤大学保有資産の移管等により44億2,594万円減少しました。特定資産は、建設準備引当特定資産が繰り入れにより増加したことなどにより16億1,852万円増加しました。その他の固定資産は、有価証券の購入等により1億6,723万円増加しました。流動資産は、現金預金、私学退職金財団等交付金の未収入金等の減少により22億8,787万円減少しました。

【負債の部】

負債総額は200億5,242万円（前年度比24億7,700万円減）となりました。固定負債は、借入金を約定どおり返済した長期借入金や退職給与引当金等が減少し4億1,163万円減少しました。流動負債は、短期借入金、前受金等の減少により20億6,537万円減少しました。

【純資産の部】

基本金は907億7,892万円（前年度比52億1,259万円減）となり、繰越収支差額は当年度支出超過となったものの、一方で基本金を取崩したため支出超過額が前年度比27億6,154万円減少し、△165億6,928万円となりました。その結果、純資産は742億963万円（前年度比24億5,104万円減）となりました。

令和元年度予算について

学校法人駒澤大学の令和元年度予算は、平成31年3月28日の理事会・評議員会において承認されました。

1. 資金収支予算書

【収入の部】

前年度繰越支払資金を除いた当年度収入は211億4,457万円となっています。学生生徒等納付金収入159億9,691万円（1億4,735万円増）。手数料収入は、入学検定料収入10億9,800万円を含めて11億1,636万円（5,610万円減）。寄付金収入は、教育後援会等の後援団体、KUサポート等からの寄付金で1億9,636万円（2,263万円減）。国や地方公共団体からの補助金収入15億6,014万円（7,423万円増）。付随事業・収益事業収入4億1,469万円（9,456万円増）。受取利息・配当金収入5,731万円（1,442万円減）。私学退職金財団等交付金などの雑収入7億6,850万円（5,339万円減）。借入金等収入400万円（1億2,000万円減）。翌年度の収入となる前受金収入71億2,271万円（3,193万円増）。その他の収入・資金収入調整勘定・前年度繰越支払資金を加えた収入の部合計は334億7,745万円です。

【支出の部】

翌年度繰越支払資金を除いた当年度支出は222億3,880万円となっています。人件費支出107億8,056万円（5,271万円増）。教育活動・研究活動・学生生活支援などの教育研究経費支出50億1,674万円（9,533万円減）。教育・研究を間接的に支援する管理経費支出9億8,848万円（4,891万円減）。借入金等利息支出3,502万円（1,041万円減）。日本私立学校振興・共済事業団等へ返済する借入金等返済支出3億8,759万円（7億10万円減）。駒澤大学深沢校舎等空調改修・更新工事、祖師谷寮・野球場再整備工事、開校130周年記念棟建設工事等の施設関係支出23億4,550万円（2億1,560万円増）。駒澤大学医療健康科学部CT装置購入、電話交換システム更新、その他教育研究に要する実験実習器具等の機器備品や教育図書などの設備関係支出3億3,137万円（2億635万円減）。駒澤大学新図書館棟建設等に伴う第2号基本金引当特定資産への繰入で資産運用支出21億円（37億7,500万円減）。予備費2億3,150万円（増減なし）。その他の支出・資金支出調整勘定・翌年度繰越支払資金を加えた支出の部合計は334億7,745万円です。

2. 事業活動収支予算書

【経常収支】

①教育活動収支

教育活動収支は、本業である教育研究活動を行うための収入・支出です。学生生徒等納付金や経常費等補助金などの教育活動収入計200億1,664万円（1億6,616万円増）から人件費、教育研究経費、管理経費などの教育活動支出計186億109万円（1億3,729万円減）を差し引いた教育活動収支差額は、14億1,555万円（3億346万円増）の収入超過となっています。

②教育活動外収支

教育活動外収支は、受取利息・配当金や借入金等利息のように財務的な活動に伴う収入・支出です。

受取利息・配当金などの教育活動外収入計6,011万円（1,442万円減）から借入金等利息などの教育活動外支出計3,502万円（1,041万円減）を差し引いた教育活動外収支差額は、2,509万円（401万円減）の収入超過となっています。

以上により、教育活動収支差額と教育活動外収支差額の合計額である経常収支差額は、14億4,064万円の収入超過となっています。

【特別収支】

特別収支は、施設設備に関する寄付金・補助金や資産売却差額・資産処分差額等の臨時的な収入・支出です。

施設設備に関する寄付金・補助金などの特別収入計3,601万円（3億3,562万円減）から資産処分差額の特別支出計2億7,346万円（46億3,873万円減）を差し引いた特別収支差額は、2億3,745万円（43億311万円増）の支出超過となっています。

【当年度収支差額】

各収支ごとの計算から予備費を控除した結果、基本金組入前当年度収支差額は、9億7,168万円の収入超過となり、ここから基本金組入額36億2,592万円を控除すると、令和元年度の収支差額は26億5,423万円の支出超過となる見込みです。

※（ ）内の増減は前年度予算額との対比

学校法人 駒澤大学
貸借対照表
平成31年3月31日現在

(単位：千円)

科 目	予 算	決 算	差 異
学生生徒等納付金収入	15,849,560	15,845,133	4,427
手数料収入	1,172,467	1,247,122	△ 74,655
寄付金収入	219,006	214,319	4,687
補助金収入	1,485,912	1,646,422	△ 160,510
資産売却収入	10,300	10,562	△ 262
付随事業・収益事業収入	320,134	318,433	1,701
受取利息・配当金収入	71,735	73,509	△ 1,774
雑収入	821,896	786,884	35,012
借入金等収入	124,000	121,250	2,750
前受金収入	7,090,781	6,121,725	969,056
その他の収入	5,331,064	5,818,828	△ 487,764
資金収入調整勘定	△ 8,196,242	△ 8,143,399	△ 52,843
前年度繰越支払資金	14,832,649	14,832,649	0
収入の部合計	39,133,262	38,893,436	239,826

科 目	予 算	決 算	差 異
人 件 費 支 出	10,727,848	10,581,398	146,450
教育研究経費支出	5,112,074	4,666,919	445,155
管理経費支出	1,037,392	892,795	144,597
借入金等利息支出	45,434	45,365	69
借入金等返済支出	1,087,690	1,087,690	0
施設関係費支出	2,129,899	2,060,655	69,244
設備関係費支出	537,731	406,347	131,384
資産運用費支出	5,875,000	6,334,471	△ 459,471
その他の支出	557,554	439,889	117,665
〔 予 備 費 〕	(0) 231,500		231,500
資金支出調整勘定	△ 541,737	△ 513,054	△ 28,683
翌年度繰越支払資金	12,332,877	12,890,960	△ 558,083
支出の部合計	39,133,262	38,893,436	239,826

区 分	科 目	予 算	決 算	差 異		
教育活動収支	事業活動収入の部	学生生徒等納付金	15,849,560	15,845,133	4,427	
		学 数 料	1,172,467	1,247,122	△ 74,655	
		寄 付 金	208,240	207,965	275	
		経常費等補助金	1,481,145	1,639,687	△ 158,542	
		付随事業収入	320,134	318,433	1,701	
	事業活動支出の部	雑 収 入	818,926	788,376	30,550	
		教育活動収入計	19,850,472	20,046,716	△ 196,244	
		人 件 費	10,546,996	10,440,333	106,663	
		教育研究経費	7,021,384	6,538,865	482,519	
		管 理 経 費	1,171,185	1,010,064	161,121	
教育活動外収支	事業活動収入の部	徴収不能額等	0	0	0	
		教育活動支出計	18,739,565	17,989,262	750,303	
		教育活動収支差額	1,110,907	2,057,454	△ 946,547	
		事業活動支出の部	受取利息・配当金	71,735	74,184	△ 2,449
			その他の教育活動収入	2,800	2,848	△ 48
	教育活動収入計		7,535	77,032	△ 49,497	
	事業活動支出の部		借入金等及利息	45,434	45,365	69
			その他の教育活動支出	4,772	4,771	1
		教育活動外支出計	50,206	50,136	70	
		教育活動外収支差額	24,329	26,895	△ 2,567	
収常収支差額		1,135,236	2,084,349	△ 949,113		
特別収支	事業活動収入の部	資産売却差額	348,040	348,045	△ 5	
		その他の特別収入	23,597	30,698	△ 7,101	
		特別収入計	371,637	378,743	△ 7,106	
		事業活動支出の部	資産処分差額	4,913,384	4,913,383	1
			その他の特別支出	758	757	1
	特別支出計		4,914,142	4,914,141	1	
	特別収支差額	△ 4,542,505	△ 4,535,398	△ 7,107		
〔 予 備 費 〕		(6,714) 224,786		224,786		
基本金組入前当年度収支差額		△ 3,632,055	△ 2,451,049	△ 1,181,006		
基本金組入額合計		△ 3,645,508	△ 3,274,490	△ 371,018		
当 年 度 収 入 差 額		△ 7,277,563	△ 5,725,339	△ 1,552,224		
前年度繰越収支差額		△ 19,330,831	△ 19,330,831	0		
基本金繰取崩額		8,487,087	8,487,086	1		
翌年度繰越収支差額		△ 18,121,307	△ 16,569,284	△ 1,552,023		
(参考)						
事業活動収入計		20,296,644	20,502,490	△ 205,846		
事業活動支出計		23,928,699	22,953,539	975,160		

(注1) 金額は、千円未満を四捨五入しているため、合計など数値が計算上一致しない場合があります。
(注2) 予算の欄の予備費の()内は、その使用額を記載しています。

資 産 の 部		負 債 の 部	
科 目	金 額	科 目	金 額
固 定 資 産	80,567,650	固 定 負 債	10,526,561
有形固定資産	56,530,626	長期借入金	3,128,630
土 地	16,871,164	退職給付引当金	7,397,931
建 物	27,458,709	流 動 負 債	9,525,865
構 築 物	1,665,478	短期借入金	387,590
教育研究用機器備品	1,451,085	未 払 金	417,372
管理用機器備品	109,172	リース未払金	2,123
図 書	8,396,349	前 受 金	6,121,738
車 両	7,180	預 り 金	2,597,042
建設仮勘定	571,479	負債の部合計	20,052,426
特 定 資 産	23,596,369		
第2号基本金引当特定資産	3,300,000	純 資 産 の 部	
第3号基本金引当特定資産	1,051,340	科 目	金 額
退職給付引当特定資産	6,442,204	基 本 金	90,778,923
減価償却引当特定資産	5,403,400	第1号基本金	85,208,583
建設準備引当特定資産	5,399,425	第2号基本金	3,300,000
将来計画引当特定資産	2,000,000	第3号基本金	1,051,340
その他の固定資産	440,655	第4号基本金	1,219,000
電話加入権	9,729	繰越収支差額	△ 16,569,284
施設利用権	1,516	要年度繰越収支差額	△ 16,569,284
意匠・商標登録権	5,851	純資産の部合計	74,209,639
差入保証金	117,766		
有価証券	280,000		
長期貸付金	8,263		
長期前払金	8,731		
出 資 金	8,800		
流 動 資 産	13,694,415		
現金預金	12,890,960		
未 収 入 金	618,917		
貯 蔵 品	11,105		
短期貸付金	11,529		
有価証券	70,725		
前払金	87,155		
立 替 金	4,023		
資産の部合計	94,262,065	負債及び純資産の部合計	94,262,065

学校法人 駒澤大学
令和元年度 事業活動収支予算書
平成31年4月1日から令和2年3月31日まで

(単位：千円)

科 目	本年度予算額	前年度予算額	増 減
学生生徒等納付金収入	15,996,914	15,849,560	147,354
手 数 料 収 入	1,116,367	1,172,467	△ 56,100
寄 付 金 収 入	196,367	219,006	△ 22,639
補 助 金 収 入	1,560,145	1,485,912	74,233
資 産 売 却 収 入	10,373	10,300	73
付随事業・収益事業収入	414,694	320,134	94,560
受取利息・配当金収入	57,314	71,735	△ 14,421
雑 収 入	768,504	821,896	△ 53,392
借 入 金 等 収 入	4,000	124,000	△ 120,000
前 受 金 収 入	7,122,712	7,090,781	31,931
そ の 他 の 収 入	1,617,270	5,331,064	△ 3,713,794
資金収入調整勘定	△ 7,720,081	△ 8,196,242	476,161
前年度繰越支払資金	12,332,877	14,832,649	△ 2,499,772
収 入 の 部 合 計	33,477,456	39,133,262	△ 5,655,806

科 目	本年度予算額	前年度予算額	増 減
人 件 費 支 出	10,780,566	10,727,848	52,718
教 育 研 究 経 費 支 出	5,016,741	5,112,074	△ 95,333
管 理 経 費 支 出	988,481	1,037,392	△ 48,911
借入金等利息支出	35,023	45,434	△ 10,411
借入金等返済支出	387,590	1,087,690	△ 700,100
施設関係支出	2,345,500	2,129,899	215,601
設備関係支出	331,374	537,731	△ 206,357
資産運用支出	2,100,000	5,875,000	△ 3,775,000
そ の 他 の 支 出	530,319	557,554	△ 27,235
〔 予 備 費 〕	231,500	231,500	0
資金支出調整勘定	△ 508,288	△ 541,737	33,449
翌年度繰越支払資金	11,238,650	12,332,877	△ 1,094,227
支 出 の 部 合 計	33,477,456	39,133,262	△ 5,655,806

(注)金額は、千円未満を四捨五入しているため、合計など数値が計算上一致しない場合があります。

区分	科目	本年度予算額	前年度予算額	増	減
教育活動収支	事業活動 収入の部	学生生徒等納付金	15,996,914	15,849,560	147,354
		手数料	1,116,367	1,172,467	△ 56,100
		寄付金	174,817	208,240	△ 33,423
		経常費等補助金	1,548,145	1,481,145	67,000
		付随事業収入	414,694	320,134	94,560
		雑収入	765,704	818,926	△ 53,222
	事業活動 支出の部	教育活動収入計	20,016,641	19,850,472	166,169
		人件費	10,675,538	10,546,996	128,542
		教育研究経費	6,789,998	7,020,207	△ 230,209
		管理経費	1,135,555	1,171,185	△ 35,630
		徴収不能額等	0	0	0
		教育活動支出計	18,601,091	18,738,388	△ 137,297
教育活動外収支	事業活動 収入の部	教育活動収支差額	1,415,550	1,112,084	303,466
		受取利息・配当金	57,314	71,735	△ 14,421
		その他の教育活動外収入	2,800	2,800	0
		教育活動外収入計	60,114	74,535	△ 14,421
	事業活動 支出の部	借入金等利息	35,023	45,434	△ 10,411
		その他の教育活動外支出	0	0	0
		教育活動外支出計	35,023	45,434	△ 10,411
		教育活動外収支差額	25,091	29,101	△ 4,010
特別収支	事業活動 収入の部	経常収支差額	1,440,641	1,141,185	299,456
		資産売却差額	0	348,040	△ 348,040
		その他の特別収入	36,010	23,597	12,413
		特別収入計	36,010	371,637	△ 335,627
	事業活動 支出の部	資産処分差額	273,463	4,911,959	△ 4,638,132
		その他の特別支出	0	605	△ 605
		特別支出計	273,463	4,912,200	△ 4,638,737
		特別収支差額	△ 237,453	△ 4,540,563	4,303,110
	〔予備費〕		231,500	231,500	0
	基本金組入前当年度収支差額		971,688	△ 3,630,878	4,602,566
基本金組入額合計		△ 3,625,920	△ 3,645,508	19,588	
当年度収支差額		△ 2,654,232	△ 7,276,386	4,622,154	
前年度繰越収支差額		△ 18,120,130	△ 19,330,831	1,210,701	
基本金取崩額		0	8,487,087	△ 8,487,087	
翌年度繰越収支差額		△ 20,774,362	△ 18,120,130	△ 2,654,232	

(参考)

事業活動収入計	20,112,765	20,296,644	△ 183,879
事業活動支出計	19,141,077	23,927,522	△ 4,786,445

文学部社会学科の松信 ひろみゼミが「東京レインボープライド」に参加

4月28日(日)・29日(月・祝)に代々木公園で開催された「東京レインボープライド2019」に参加しました。松信ゼミは、来場者とブース出展の方々を対象に、イベントに関する意見やLGBTの方々が日ごろ感じていることについて、アンケートを実施しました。



文学部社会学科の李妍焱 教授が「第17回日本NPO 学会賞 最優秀賞」を受賞

文学部社会学科の李妍焱教授が「第17回日本NPO学会賞 最優秀賞(林雄二郎賞)」を受賞しました。これは、日本NPO学会が、日本のNPO等に関する研究や活動の発展に多大な貢献をした著作等を表彰するものです。受賞対象著作は『下から構築される中国—「中国的市民社会」のリアリティ』(明石書店)です。



経営学部創立50周年 事業の一環として 特別講演会を開催

経営学部創立50周年事業の一環として、6月1日(土)・2日(日)に駒沢キャンパスで開催された「2019年度組織学会研究発表大会」での特別講演「物的構造と組織文化」に、バージニア大学のメアリー・ジョー・ハッチ名誉教授を招聘しました。



KOMAZAWA

卓球部の中橋敬人選手が「関東学生卓球選手権大会」で準優勝

中橋敬人選手(経済1)が、6月6日(木)～8日(土)に和光市総合体育館で開催された「令和元年度関東学生卓球選手権大会」で準優勝しました。この大会は、日本代表候補も出場する関東の大学生ナンバー1を決める大会であり、準優勝は本学史上初めての快挙となりました。また、渡井丈人士選手(経済2)もベスト16に入賞しました。



サッカー部の高橋潤哉選手がJ2 モンテディオ山形への新加入内定

高橋潤哉選手(経営4)が、Jリーグ2部のモンテディオ山形に2020シーズンから新加入することが内定しました。なお、高橋選手は2019年JFA・Jリーグ特別指定選手に認定され、認定期間中はJ2リーグ戦への出場が可能となります。また、モンテディオ山形には本学卒業生の中村駿選手が所属しており、とても喜ばしいニュースとなりました。



体操競技部が「第52回東日本学生体操競技選手権大会」で第6位入賞

5月24日(金)～26日(日)に一関市総合体育館で開催された「第52回東日本学生体操競技選手権大会」の男子団体 総合選手権の部で第6位に入賞しました。

<男子団体メンバー>

遠藤明富選手(地理4)、石井利季選手(経営4)、佐々木伶緒選手(経済4)、丸地紘揮選手(商4)、池ノ谷祐希選手(経済3)、伊藤凜太郎選手(経済2)



チアリーディング部 BLUE JAYSが「第13回 アジア インターナショナルオープン」で決勝進出

5月11日(土)・12日(日)に高崎アリーナで開催された「第13回チアリーディング アジア インターナショナルオープン チャンピオンシップ」に出場しました。予選を通過し、決勝に進出しました。



「学生選書ツアー in 神保町」を開催

5月25日(土)に三省堂書店 神保町本店にて本学図書館主催「2019 学生選書ツアー in 神保町」を開催しました。このイベントは、学生が自ら読みたい本や研究で必要としている本、友人に紹介したい本等を書店に行き選書し、図書館の蔵書として購入するものです。学生目線の選書を行うことで、学生のニーズを踏まえた図書館運営に近づけることを目的に実施しています。また、選んだ本と作成したPOPは、9月27日(金)まで、図書館2階で展示しています。



「駒澤大学駒澤会奨学金 奨学生決定通知書授与式」を開催

5月29日(水)に駒沢キャンパスで、「駒澤大学駒澤会奨学金」の奨学生決定通知書授与式を行いました。「駒澤会奨学金」は、成績優秀者に対する学業奨励を目的として、卒業生父母の会である駒澤会からの寄付金により給付される奨学金です。授与式では、森屋正治会長から採用された20人の学生に奨学生決定通知書が手渡されました。



世田谷区の中学校で「オリンピック・パラリンピック教育」として体育の授業を実施

6月8日(土)に空手道部の重江賞誉コーチと部員16人が、世田谷区立喜多見中学校の全生徒を対象に体育の授業を行いました。協力学生による実演を行った後、基本動作・ミット稽古(突き・蹴り)を実施しました。授業は保護者や地域の方々にも公開され、最後には授業中に覚えた「型」(太極初段)の演武も行いました。この取り組みは、喜多見中学校と本学との地域連携事業をもとに、「東京オリンピック・パラリンピック教育」の一環として協力・実施したものです。



NEWS



ゴルフ部がブラインドゴルフ競技にボランティア参加

6月3日(月)に五浦庭園カントリークラブで開催された「第23回VIG全国視覚障害者ゴルフ競技会」で、櫻井陽介監督と部員3人、OG1人がブラインドゴルフの補助を行うボランティアを行いました。視覚障害者と健常者がペアとなりプレーを行い、部員はそのパートナーやスコアラーを務めました。



バスケットボール部が近隣の小学生を対象に「バスケットボール教室」を実施

5月20日(月)に玉川キャンパスで近隣の小学生を対象にバスケットボール教室を行いました。この取り組みはバスケットボール部の学生が発案したもので、地域の方々からも応援してもらえるサークルを目指し、今年からスタートしました。



禅ブランディング事業「駒澤大学で講談を聞こう! 一休諸国ばなし~地獄問答~」を開催

6月7日(金)に駒沢キャンパスで、「禅ブランディング事業」の一環として「駒澤大学で講談を聞こう! 一休諸国ばなし~地獄問答~」を開催し、講演会と講談に173人が参加しました。仏教学部の飯塚大展教授による講演「中世の禅僧、一休宗純」の後、上方講談師の旭堂南海師による講談「一休諸国ばなし~地獄問答~」が行われました。



空手道部が各種大会で活躍

◆5月5日(日・祝)に日本武道館で開催された「第47回関東学生空手道選手権大会」で、男子個人組手 準優勝 鈴木舜士選手(英米文3)・第3位 廣瀬光選手(仏教4)、女子個人組手 準優勝 山川未央選手(政治1)。
◆廣瀬光選手(仏教4)が、4月16日(火)にマカオで開催された、「第1回アジア大学空手道選手権大会」の男子組手-75kgに日本代表として出場し、準優勝しました。
◆6月2日(日)に北海道立総合体育センターで開催された「第55回東日本大学空手道選手権大会」で、男子団体組手 準優勝、女子団体組手 第3位。





サバイバルゲームと言われて、どのようなイメージを持つだろうか。近年知名度が上がってきた“サバゲー”を楽しむ、サバイバルゲーム研究会を取材した。

サバイバルゲーム研究会、通称“サバ研”は現在部員30人ほどで活動している。活動内容は、毎月第1月曜日の定例会と、月1回校外でサバゲーを行っている。

サバイバルゲームとは、BB弾を込めたエアガンを使い、相手を撃つスポーツのこと。会長の田中健太郎さん(歴史3)は、サバイバルゲームのことを「銃を使ったドッジボール」と表現してく



れた。

初心者には参加しづらい印象を持っていたが、実は多くの都道府県でエアガンを持てるのは18

歳からと決まっているそうで、サバ研内でも大学から始めた初心者がほとんどだという。女性人口はまだまだ少ないが、戦術を工夫すれば体力などの男女差をあまり感じることなく戦えるそうだ。

ところで、サバ研といえば、春のサークルフェスティバルに参加した人には馴染みの“あの”装備だ。一式揃えたとお金がかかるが、装備のカスタマイズは自由にできる。初心者にはレンタル品も用意されており、最低限、エアガンと目を守るためのゴーグルを用意すれば、動きやすいジャージなどでも参加可能だ。装備品は女性用サイズも豊富になってきたそうだ。走ったりエアガンを使ったりと、色々な筋肉を使うスポーツではあるが、年齢制限はなく、卒業しても働いていても、ハマったら一生続けられる利点がある。

サバ研の今後の目標は、「駒大内での勢力拡大」。協力してくれるまだ見ぬ同志を、サバゲーに興味を持っている君たちを、サバ研は待っている一。

(学生記者 文学部国文学科3年 石井 百花)

こども大学 in 駒沢 2019 7月28日(日)

地域の方々と交流を深めるとともに、“子どもたちの自由研究のお手伝い”をコンセプトに昨年度より開催され、今年で2回目を迎えます。各サークルが「夏休み自由研究プロジェクト」と題して様々な企画や展示を行います。また、音楽系サークルによるミニコンサート、将棋やテーブルゲーム等の大学生と対戦ができるプレパークも開催されます。



オートムフェスティバル (大学祭) 11月2日(土)・3日(日)

駒沢キャンパスで開催される大学祭です。今年度は「#こまざわでつながりたい」をテーマに模擬店、教場企画をはじめ、ステージ企画や体験型企画、ミス・ミスター駒澤コンテストなど様々なプログラムを用意しています。



サークルの活動予定

体育会

- **アイススケート部**
 - 2019年度関東大学アイスホッケーリーグ戦／8月31日(土)～12月中旬／ダイードリンコアイスアリーナ
- **アメリカンフットボール部**
 - 2019年度秋季リーグ戦／9月～12月／未定
- **居合道部**
 - 第26回女子居合道大会／7月13日(土)／東京武道館
 - 第45回水鷗流古伝武道大会／10月14日(月)／藤枝市民体育館
- **弓道部**
 - 第67回全日本学生弓道選手権大会／8月14日(水)～16日(金)／グリーンアリーナ神戸
 - 令和元年度リーグ戦／9月1日(日)～29日(日)／未定
- **硬式テニス部**
 - 全日本学生テニス選手権大会／8月8日(木)～20日(火)／岐阜メモリアルセンター
 - 関東学生テニスリーグ／9月2日(月)～22日(日)／各大学テニスコート

自動車部

- 全日本ジムカーナ選手権大会／9月1日(日)／鈴鹿サーキット
- 関東学生対抗軽自動車5時間耐久レース／10月12日(土)・13日(日)／スポーツランド信州
- **少林寺拳法部**
 - 2019年少林寺拳法東京都大会／7月21日(日)／東京武道館
- **卓球部**
 - 第13回関東学生チームカップ Aブロック／8月22日(木)・23日(金)／駒沢屋内球技場
 - 2019年秋季関東学生リーグ戦 2部リーグ／9月11日(水)～13日(金)／和光市総合体育館、所沢市民体育館
- **ボクシング部**
 - 第72回関東大学ボクシングリーグ戦／7月13日(土)／後楽園ホール
 - 第74回国民体育大会／10月3日(木)～7日(月)／茨城県水戸桜ノ牧常北高校
- **硬式野球部**
 - 令和元年度東都大学野球 秋季リーグ戦／9月～10月／明治神宮球場

洋弓部

- 関東学生アーチェリー個人選手権／8月7日(水)～9日(金) 予選、8月20日(火)・21日(水) 本戦／はらっパーク宮代
- **ヨット部**
 - 関東学生ヨット秋季選手権大会／9月28日(土)・29日(日)／葉山港
- **チアリーディング部 BLUE JAYS**
 - JAPAN CUP 2019 日本選手権大会／8月23日(金)～25日(日)／武蔵野の森総合スポーツプラザ
- **女子ラクロス部**
 - 第32回関東ラクロスリーグ戦・女子(2部)／8月～／各運動競技場、各大学グラウンド
- **応援指導部ブルーベガサス**
 - 東都大学野球秋季リーグ戦の応援／9月～10月／明治神宮球場
- **文化部**
- **吹奏楽部**
 - 令和元年度東京吹奏楽コンクール／8月18日(日)／江戸川総合文化センター大ホール

駒大生の輝く姿をぜひご覧ください

●前期科目定期試験日程及び後期科目履修登録・訂正について

関連行事日程 〈履修要項及び KONECO 掲示で詳細を確認ください〉

1) 前期科目定期試験	7月25日(木)～27日(土)・29日(月)～31日(水)
2) 追試験受験願提出締切	8月1日(木)17時まで 教務部窓口
3) 前期科目追試験	8月5日(月)～10日(土)
4) 前期科目成績発表	8月20日(火) KONECOで発表
5) 成績調査願受付(KONECO)	8月20日(火)～23日(金)正午
6) 前期科目追試験成績発表	8月20日(火) KONECOで発表
7) 後期科目履修登録・訂正期間	9月13日(金)～18日(水) KONECOで登録

※ 定期・追試験時間は、通常の授業時間と異なります。履修要項等で確認してください。※ 定期・追試験は学生証がないと受験できません。

1. 前期科目定期試験

試験は、授業と同じ曜日・時限で実施します。ただし、試験教場は授業教場と異なりますので、KONECOで確認し、指定された教場で受験してください。

2. 「追試験受験願」の提出

前期科目の定期試験をやむを得ない理由（詳細は『履修要項』を参照）で受験できなかった場合、締切日までに「追試験受験願」（証明書を添付）を提出し、許可されれば、追試験を受験できます。

3. 前期科目追試験

- 「追試験受験願」提出・許可者のみが受験できます。試験は原則、授業と同曜日・時限で行われ、教場は別途掲示されます。
- 定期試験を実施しない科目は、追試験を実施しません。

担当教員が授業内で試験を実施する場合があります。担当教員より教務部へ依頼があった場合のみ、KONECOに案内を掲示します。
やむを得ず欠席をする場合は、担当教員に直接相談してください。

4. 成績調査 (KONECO)

成績調査はKONECOで実施します。

5. 後期科目履修登録・訂正期間

この期間は、年間履修制限単位数の残り単位数の範囲内で、後期開講科目を追加履修及び取り消しをすることができます。なお、作業はKONECOで行い、登録は定員の空き状況に応じて先着順となります。

●夏季休業中の窓口事務の取り扱い

8月1日(木)～9月15日(日)

	日	月	火	水	木	金	土
					1	2	3
	4	5	6	7	8	9	10
8月	11	12	13	14	15	16	17
	18	19	20	21	22	23	24
	25	26	27	28	29	30	31
9月	1	2	3	4	5	6	7
	8	9	10	11	12	13	14
	15						

1. 事務取扱日—上記カレンダー参照—

- 印 事務取扱日 ■印 全学休業日
■印 追試験関連業務のみ取扱日

2. 事務取扱について

- 教務部・学生部・キャリアセンター・国際センター事務室 9時～17時 (12時30分～13時30分休止)
- 図書館 9時～17時 詳細は、図書館ホームページを参照。
- 財務部 9時～16時 (12時30分～13時30分休止)
- 総合情報センター〔サポート窓口・情報グループ学習室・情報自習室〕 9時～17時
詳細は、総合情報センターホームページを参照。
- 保健管理センター 9時～17時 (12時30分～13時30分休止)
- 学生相談室 9時～17時
- 学生サービス窓口 9時～17時
- 夜間事務センター 16時～21時

3. 証明書等の発行および受付について

- 証明書自動発行機の稼働時間は、事務取扱日の9時～19時20分
なお、8月9日(金)は9時～16時。
- 電話・郵便による各種証明書の申請はできません。使用する予定がある場合は、夏季休業前に多めに証明書を用意してください。
- 大学院生の証明書は、事務取扱日に教務部⑤番窓口で16時30分までに申し込んでください。

4. 半期履修による後期休学の手続きについて

後期休学を希望する人は、8月20日(火)以降、教務部①番窓口にて休学願を受け取ってください。(提出締切9月10日(火)期日厳守)

不正受験行為者処分規程が改正されました

定期・追試験における不正行為に対する処分内容が厳罰化されました。詳細は、KONECO連絡事項欄をご確認ください。

計画的な学修を心掛け、不正行為は絶対に行わないようにしましょう。

スプリングフェスティバル ～サークル発表会～開催

5月11日(土)に駒沢キャンパスで教育後援会主催のスプリングフェスティバルを開催しました。公認サークルによるダンス・演奏・展示などをはじめ、制作・照明・音響に至るまで各サークルの特色が発揮された発表会になりました。熱い想いを表現する学生の姿は来場者の胸を打ったのではないのでしょうか。制作運営は駒沢大学企画研究会、司会進行は放送研究会、音響照明は電気美術研究部が担当しました。

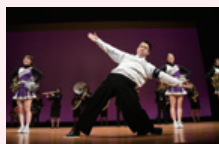

海外渡航する際の「在留届」及び「たびレジ」への登録

近年、海外にて頻発する、邦人が殺人やテロに巻き込まれる事件を受けて、外務省では海外安全ホームページに掲載する渡航情報について全ての海外旅行者に注意を促すとともに、海外に3ヶ月以上の滞在を予定している邦人には「在留届」提出の徹底を、3ヶ月未満の滞在を予定している邦人には外務省海外旅行登録「たびレジ」への登録を呼びかけています。本学の学生・院生及び教職員においても、海外渡航の際には、「在留届」及び「たびレジ」への登録を行ってください。

なお、海外への渡航を計画する際には、外務省海外安全ホームページにて渡航先の状況を確認してください。

- ・「在留届」について
<http://www.mofa.go.jp/mofaj/toko/todoke/zairyu/>
- ・「たびレジ」について
<https://www.ezairyu.mofa.go.jp/tabireg/>
- ・「在留届」「たびレジ」登録について
<https://www.ezairyu.mofa.go.jp/>
- ・「外務省海外安全ホームページ」
<http://www.anzen.mofa.go.jp/index.html>

(国際センター)

読者 アンケート

駒澤大学広報誌『学園通信』(338号)をご覧くださいましてありがとうございました。大変お手数ですが、今後の誌面づくりの参考のため、右記QRコードより皆さまのご意見・ご感想をお寄せください。



「達成できるかどうかではなく、目標にどのようにして向かうかが大事」



1964年東京都生まれ。経済学部商学科卒業。大学ではワンダーフォーゲル部に入部。その後、欧州へ長期旅行に行った際に、ホテル業界に興味を持ち、株式会社東急ホテルチェーン（現：東急ホテルズ）入社。ホテルマンとして様々な業務を経験後、現在は、渋谷エクセルホテル東急の客室支配人として、VIP対応や後進の育成にあたる。

2020年に東京オリンピック・パラリンピックを控え、ますます注目を集めるホテル業界。その第一線で活躍している、渋谷エクセルホテル東急客室支配人の松本薫さんに色々なお話を伺いました。

* * * * *

---どのような学生時代でしたか？

中学、高校時代は写真部に所属してフィルム写真を撮っていたので、大学でも最初は写真部に入ろうと思っていました。ただ、モノクロ写真が好きだったので、カラー写真が主流だった写真部ではなく、山岳写真を撮りたいという想いもあって、ワンダーフォーゲル部に入部しました。部が体育会系だったので、上下関係やスケジュールも厳しくて、おかげで規則正しい生活ができていたと思います。でも2年生の時、体調を崩して仕方なくワンゲルを退部することになりました。このことは非常に残念でしたし、ポカンと時間も空いてしまっ…。

そんな時、友人の紹介で旅行会社のアルバイトを始めたんです。頻繁にアルバイトに入っていたので、カウンターも任されるようになり、旅行の知識も随分詰め込まれました。業務に生かせるということで、安く海外旅行に

も行かせてもらえたことは、本当にいい経験になりましたね。

---そのまま旅行会社に就職するのではなく、ホテル業界に就職しようと思ったきっかけは何ですか？

最初は、旅行会社も視野に入れていました。当時は旅行業界が一番人気の就職先でしたから。でも、2カ月ほど欧州を旅したことがあって、その時にホテルの方に興味を持つようになったんです。古いものこそ価値が高いと考える欧州の文化に触れて、歴史を感じるホテルを見てまわるのが面白くなりました。旅行業界はバイト経験で少しだけ見知っていましたが、今度は、優雅な雰囲気のホテルで仕事をしたいと思うようになり、そこからはホテル業界一本に。

ところが、実際に就職してみると、当時はバブル絶頂期ということもあって、ものすごく忙しくて、抱いていた優雅な欧州のホテルのイメージとは全く違いましたね。理想と現実のギャップを痛感しました（笑）。

---現在は、客室支配人として、どんなお仕事をされているのでしょうか？

今は役職上、基本的な実務は少ないですね。ルーティンが上手く動いているか等をチェックする管理業務や、VIPの受入&対応が中心です。それまでは、ホテル内のレストランやフロント、予約、客室、営業など、様々な店舗で一通りの業務を経験しました。

---ホテル業界で働く上で必要なことや、今まで苦労された点、やりがいなどを教えてください。

ホテル勤務というずっと館内にいるイメージがあるかもしれませんが、海外出張なども当然あります。フロント係でも海外研修はありますし、自分が羽田のホテルで勤務していた頃は、新航路が就航する度にその国に行って営業もしていました。語学力はもちろんのこと、常に新しいグローバルな視点を持つことも必要になります。

それに、その日どれだけ体調や気分

が悪かろうとお客様の前に立ったら関係ありません。一步でも表に出たら、自分を騙してでもサービスのプロに徹して演技しないといけない。また、国内外から様々なお客様がいらっしゃいますので、トラブル対応も多い



です。ただ、このように、我々が仕事として当たり前にしてきたことがお客様にとっては特別で、感謝されたり、時には手紙をくださったりするお客様もいます。そういう「良かった」というお声をいただけることが、サービス業に携わる者として一番嬉しいことですし、やりがいを感じる場所ですね。

海外からのお客様にとっては、宿泊したホテルが日本の第一印象になります。来年のオリンピックを控えて、少しでも日本が良い国だと思ってもらえればいいなと思っています。

---現役学生に向けてメッセージを。

今、就職を考えている学生に対して私が伝えられる言葉があるとしたら、大まかでもよいので、人生の設計図を持って社会人になった方が良いということです。圧倒的な実力や才能がある人は別ですが、自分のような普通の人間は、例えば「25歳で結婚して、30歳で家を建てる」といったことでもいいので、ある程度のスケジュールを決めておいた方がいい。これは自分自身への反省でもありますね（笑）。目的意識がないと張りがないですし、何かを意識しながら目標を持って行動をすれば、「どうすれば良いか」を常に考えるようになる。目標を達成できるか否かが重要なのではなく、その目標に対して「どのようにして向かうか」が大事だと思います。

